



PTV
PLATAFORMA
TECNOLÓGICA
DEL VINO

ASAMBLEA GENERAL 2014

ASOCIACIÓN PLATAFORMA TECNOLÓGICA DEL VINO DE ESPAÑA

Jerez de la Frontera (Cádiz), 18 de Marzo 2014





PTV
PLATAFORMA
TECNOLÓGICA
DEL VINO

REUNIÓN ASAMBLEA GENERAL PTV

8.30 H PRIMERA CONVOCATORIA



CONSTITUCION ASAMBLEA GENERAL Y MESA (ART. 15 ESTATUTOS)

❑ Se celebra en Jerez de la Frontera (Cádiz) la *Asamblea General 2014* de la *Asociación Plataforma Tecnológica del Vino* de España, órgano supremo de la Asociación, en convocatoria *ordinaria*, según Acuerdo recogido en el *Acta de la Junta Directiva* celebrada en Madrid el *18 de febrero de 2014*.

❑ Queda la *Mesa de la Asamblea* constituida por su Secretario *D. José Luis Benítez* y la *Secretaría Técnica* de apoyo.

Como *interventores* se proponen voluntariamente:

❑ - *D. Carmelo García Barroso*

❑ - *D. Juan Carlos Racero Vallés*



VALIDACION ASAMBLEA (ART. 15 ESTATUTOS)

- ❑ Se informa a los presentes que la *Asamblea General* queda *constituida legalmente* en *primera convocatoria* al estar representados $2/5$ de los asociados con derecho a voto de acuerdo a las siguientes cifras:

VALIDACION CONSTITUCION ASAMBLEA GENERAL 2014

CONSTITUCION ASAMBLEA VALIDEZ ART. 15 ESTATUTOS	2/5 (40%)
ASOCIADOS PTV	92
TOTAL ASOCIADOS PRESENTES Y DELEGACIONES	46
TOTAL ASOCIADOS PRESENTES Y DELEGACIONES VS ASOCIADOS PTV	50%
VALIDEZ CONSTITUCION ASAMBLEA EN PRIMERA CONVOCATORIA	SI

ADOPCIÓN DEL ORDEN DEL DÍA

1. Recordatorio y Lectura Normas de competencia
2. Aprobación del Orden del día de la reunión
3. Lectura y Aprobación del Acta de la Asamblea General de la Asociación PTV del día 11 de diciembre de 2013
4. Información sobre Altas de Asociados actuales
5. Presentación y aprobación de la Propuesta de Cierre del Ejercicio 2013
6. Presentación y aprobación de la Propuesta de Cuotas de Asociados para la anualidad 2014
7. Presentación y aprobación de la Propuesta de Presupuesto anualidad 2014 y estructura financiera 2014
8. Presentación del Plan de Trabajo 2014 de la Asociación PTV
9. Ruegos y Preguntas



PTV
PLATAFORMA
TECNOLÓGICA
DEL VINO

1.-) RECORDATORIO Y LECTURA NORMAS DE COMPETENCIA



PTV
PLATAFORMA
TECNOLÓGICA
DEL VINO

2.-) APROBACIÓN DEL ORDEN DEL DÍA DE LA REUNIÓN



PTV
PLATAFORMA
TECNOLÓGICA
DEL VINO

3.-) LECTURA Y APROBACIÓN DEL ACTA DE LA ASAMBLEA GENERAL DE LA ASOCIACIÓN PTV DEL DÍA 11 DE DICIEMBRE DE 2013



PTV
PLATAFORMA
TECNOLÓGICA
DEL VINO

4.-) INFORMACIÓN SOBRE ALTAS DE ASOCIADOS ACTUALES



BREVE RECORDATORIO CONSTITUCIÓN DE LA ASOCIACIÓN PTV

Dinamización y difusión
Creación de estructura / Secretaría Técnica
Página Web e Intranet
Diseño Plan Director 2011-2016

ARRANCAMOS EN ENERO 2011

1ª REUNION DE SOCIOS (JULIO 2011)



“La PTV pretende unir a todos los **agentes públicos y privados** de la cadena de valor del sector para que **identifiquen y prioricen las necesidades tecnológicas y de investigación** a medio y largo plazo para el sector vitivinícola nacional”



(Somos la voz del sector ante la Administración ESPAÑOLA Y EUROPEA)

1ER Plan Estratégico Innovación 2011-2013

- 1, CONSTITUCIÓN ASOCIACIÓN
- 2, FINANCIACIÓN PÚBLICO- PRIVADA
- 3, ADHESIÓN DE ASOCIADOS
- 4, PLAN DE COMUNICACIÓN
- 5, PRIORIZACIÓN A.E.I.
6. FINALIZACIÓN 1ER PEI 2011-2013
7. INTERNACIONALIZACIÓN

1ª ASAMBLEA ASOCIACIÓN PTV
11 DICIEMBRE 2013

2ª REUNION DE SOCIOS (NOVIEMBRE 2012)

NUEVA ETAPA 2014

BREVE RECORDATORIO CONSTITUCIÓN DE LA ASOCIACIÓN PTV



**FASE I:
PUESTA EN
MARCHA**

**FASE II:
DESARROLLO**

**FASE III:
CONSOLIDACIÓN**

2010-Mayo 2011

Mayo 2011-
Diciembre 2013

Enero 2014-
Diciembre 2016

Constitución de la PTV y apoyo financiero del MINECO-INNFLUYE.
Diseño Plan Director de la PTV (2011-2016)

*I Plan
Estratégico de
Innovación de la
PTV + AGENDA
ESTRATEGICA DE
INNOVACION*

*II Plan Estratégico de
Innovación de la PTV*

**Constitución Asociación
PTV**



INFORMACIÓN SOBRE ALTA DE ASOCIADOS RATIFICADA EN JUNTA DIRECTIVA DE FECHA 22/01/2014 Y 18/02/2014

ASOCIADOS ACTUALES PTV	
TIPO ENTIDAD	TOTAL
Asociación Empresarial & Clúster Tecnológico	5 (6%)
Empresa (Bodega, Sector Auxiliar)	47 (51%)
<i>BODEGAS</i>	31 (34%)
<i>SECTOR AUXILIAR TECNOLÓGICO</i>	16 (17%)
OPI /Universidad	27 (29%)
Centro Tecnológico	5 (5%)
Otros (Consultoría, Consejo Regulador, Marketing y Comercialización del Vino, Autónomos, etc.)	8 (9%)
TOTAL SOCIOS	92



Listado completo de ASOCIADOS: www.ptvino.com



PTV
PLATAFORMA
TECNOLÓGICA
DEL VINO

5.-) PRESENTACIÓN Y APROBACIÓN DE LA PROPUESTA DE CIERRE DEL EJERCICIO 2013



ANTECEDENTES

¿CON QUÉ PRESUPUESTO DE FUNCIONAMIENTO HA TRABAJADO LA PTV EN ETAPAS ANTERIORES Y COMO SE HA FINANCIADO?



FINANCIADO POR PROGRAMA INNFLUYE 2010 (MINECO)			
PERIODOS JUSTIFICATIVOS	HITO 1 (junio 2010 – mayo 2011)	HITO 2 (junio 2011 – abril 2012)	HITO 3 (mayo 2012 – marzo 2013)
Presupuesto ejecutado x Hito	95.351,35 €	100.491,13 €	97.659,46 €
Subvención recibida x Hito	89.005,50 €	94.722,00 €	92.327,84 €
Presupuesto ejecutado total	293.501,94 €		
Subvención recibida total	276.055,34 (94 %)		

ANTECEDENTES



Finalizado este primer periodo de puesta en marcha y desarrollo inicial, la PTV entró en 2013 en una nueva etapa de consolidación centrandó su actividad en tras grandes objetivos:

- a) **Constituirse en Asociación**/Dotarse de personalidad jurídica propia y diseñar un **plan de financiación mixto** de sus actividades.
- b) Promover su proyección y visibilidad en el **ámbito internacional**.
- c) Dinamizar propuestas de Proyectos I+D+i sectoriales, potenciando su servicio de Agentes Tecnológicos, para **cerrar con éxito el 1^{er} Plan Estratégico de Innovación**



PRESUPUESTO ESTIMADO 2013

PARA EL CONJUNTO DE ESTAS ACCIONES LA SECRETARÍA TÉCNICA ESTIMÓ UN PRESUPUESTO DE GASTOS PARA EL EJERCICIO 2013 QUE ENGLOBABA LOS SIGUIENTES CONCEPTOS

PARTIDAS DE GASTOS	PRESUPUESTO 2013 (IVA INCLUIDO)
PERSONAL PROPIO	9.100 €
MATERIAL FUNGIBLE	3.800 €
EQUIPOS	0 €
SUBCONTRATACIONES	84.700 €
<i>SECRETARIA TÉCNICA</i>	84.700 €
INFORME AUDITORIA	1.200 €
GASTOS GENERALES	37.330 €
PRESTACIÓN DE SERVICIOS	25.280 €
<i>Asesoría Jurídica</i>	9.680 €
<i>Comunicación</i>	9.600 €
<i>Organización De Eventos Y Similares</i>	5.500 €
<i>Mantenimiento Y Actualización Web</i>	500 €
GASTOS DE VIAJES	12.050 €
COSTES INDIRECTOS (saldos cuenta 62)	2.275 €
TOTAL GASTOS	138.405 €



GASTOS 2013 FINALMENTE EJECUTADOS VS ESTIMADOS

Ajuste del 13,35 %
(18.490 €) respecto a
lo previsto

PARTIDAS DE GASTOS 2013	GASTOS PREVISTOS 2013 (IVA INCLUIDO)	GASTOS REALES 2013 (IVA INCLUIDO)	% DESVIACIÓN
PERSONAL PROPIO	9.100 €	9.101,90 €	0%
MATERIAL FUNGIBLE	3.800 €	2.278,10 €	-40%
EQUIPOS	0 €	0 €	0%
SUBCONTRATACIONES	84.700 €	84.700 €	0%
<i>SECRETARIA TÉCNICA</i>	84.700 €	84.700 €	0%
INFORME AUDITORIA	1.200 €	1.200 €	0%
GASTOS GENERALES	37.330 €	20.348 €	-45%
<i>PRESTACIÓN DE SERVICIOS</i>	25.280 €	13.002 €	-49%
<i>Asesoría jurídica</i>	9.680 €	9.094 €	-6%
<i>Comunicación</i>	9.600 €	1.149 €	-88%
<i>Organización de eventos y similares</i>	5.500 €	2.408 €	-56%
<i>Mantenimiento y actualización web</i>	500 €	350,90 €	-30%
<i>GASTOS DE VIAJES</i>	12.050 €	7.346 €	-39%
COSTES INDIRECTOS (62)	2.275 €	2.287 €	1%
TOTAL GASTOS	138.405 €	119.915 €	-13%



GASTOS 2013 FINALMENTE EJECUTADOS VS ESTIMADOS DESGLOSE POR PARTIDAS

Sin desviaciones
respecto a lo
previsto

PARTIDA	GASTO 2013	% RESPECTO A PPTO TOTAL
PERSONAL	9.101,87	7,6 %

El gasto asignado a esta partida corresponde a las horas de dedicación al proyecto del personal propio de Grupo Rioja, que incluye **1 técnico administrativo**.

La dedicación del personal de Grupo Rioja vinculado al proyecto en el 2013 ha sido de **343 H**

PARTIDA	GASTO 2013	% RESPECTO A PPTO TOTAL
FUNGIBLE	2.278,13	1,9 %
FUNGIBLE ACTIVIDAD SECRETARÍA TÉCNICA	637,650	40% inferior a lo previsto
IMPRESIÓN DE CARPETAS CORPORATIVAS + TARJETAS DE VISITA PTV	606,24	
IMPRESIÓN DE DIPTICOS Y DOCUMENTACIÓN INFORMATIVA PTV	1034,14	

La partida de material fungible va asociada a dotar a la Secretaría Técnica, en sus dos oficinas de Madrid y Logroño, del material gráfico necesario para las labores de comunicación y difusión, organización de eventos y gastos de copistería en general.



GASTOS 2013 FINALMENTE EJECUTADOS VS ESTIMADOS DESGLOSE POR PARTIDAS

**Sin desviaciones
respecto a lo
previsto**

PARTIDA	GASTO 2013	% RESPECTO A PPTO TOTAL
EQUIPOS	0	0 %

Durante la primera anualidad la Secretaría Técnica se dotó de los recursos informáticos* necesarios para dar soporte a su actividad de gestión-administración. Por lo que en 2013 no se han incurrido en gastos de equipos.

*: *Impresora + PC Fijo + PC portátil*



GASTOS 2013 FINALMENTE EJECUTADOS VS ESTIMADOS DESGLOSE POR PARTIDAS

PARTIDA	GASTOS 2013	% RESPECTO A PPTO TOTAL
SUBCONTRATACIONES	84.700	70,6 %
GRUPOTEC ARTICA SERVICIOS SECRETARÍA TÉCNICA. FACTURA 1	2.420,00	Sin desviaciones respecto a lo previsto
GRUPOTEC ARTICA SERVICIOS SECRETARÍA TÉCNICA. FACTURA 2	2.420,00	
GRUPOTEC ARTICA SERVICIOS SECRETARÍA TÉCNICA. FACTURA 3	2.420,00	
GRUPOTEC ARTICA SERVICIOS SECRETARÍA TÉCNICA. FACTURA 4	2.420,00	
GRUPOTEC ARTICA SERVICIOS SECRETARÍA TÉCNICA. FACTURA 5	37.510,00	
GRUPOTEC ARTICA SERVICIOS SECRETARÍA TÉCNICA. FACTURA 6	37.510,00	

El gasto asociado a esta partida incluye la subcontratación de los servicios de **GRUPOTEC ARTICA CONSULTORIA INTEGRAL S.L.** mediante una **Adenda al Contrato inicial de enero 2011 firmada el 31/03/2013**, para el período 1 de enero a 31 de diciembre de 2013, con el objetivo de dar soporte a la Secretaría Técnica de la PTV.

Su función principal es la **gestión global y dinamización** de la misma, en coordinación y bajo las directrices de la Junta Directiva. La Secretaría Técnica ofrece asimismo soporte a los Grupos de Trabajo (estables y dinámicos), Órganos de Gobierno y Miembros de la Plataforma, siendo competencia de la misma, entre otras, las siguientes funciones

- ✓ **Contactos con proveedores**
- ✓ **Gestión página web e intranet**
- ✓ **Elaboración y propuesta aprobación Planes Estratégicos**
- ✓ **Gestión Grupos de Trabajo**
- ✓ **Organización de Asambleas y Comités y cargo de Secretario Ejecutivo ó Técnico en las mismas.**



GASTOS 2013 FINALMENTE EJECUTADOS VS ESTIMADOS DESGLOSE POR PARTIDAS

PARTIDA	GASTOS 2013	% RESPECTO A PPTO TOTAL
AUDITORÍA DE GASTOS	1.200,00	1 %
AuditAbe	1.200,00	

Corresponde al coste derivado de la certificación de gastos realizado por un auditor inscrito en el Registro Oficial de Auditores de Cuentas, que conforme a lo establecido en el artículo 21.1 de las bases reguladoras debe presentarse en la justificación.

**Sin desviaciones
respecto a lo
previsto**



GASTOS 2013 FINALMENTE EJECUTADOS VS ESTIMADOS DESGLOSE POR PARTIDAS

PARTIDA	GASTO 2013	% RESPECTO A PPTO TOTAL
GASTOS GENERALES	20.348,08	17 %

A) PRESTACIÓN DE SERVICIOS DE CONTENIDO GENERAL (13.002 €)

A.1. - Asesoramiento jurídico (9.094 €): Incluye los gastos de colaboración con el despacho de abogados GAY-VENDRELL de Madrid, según contrato firmado con fecha 21/02/2013, para el asesoramiento jurídico en todos los aspectos vinculados a la constitución de la Asociación (elaboración de estatutos, tramitación acta fundacional y registro, etc...) y asesoramiento mercantil y civil para el funcionamiento continuo de la misma.

A.2. - Proveedor de acciones de Comunicación (1.149 €): Incluye gastos asociados a un colaborador experto para la puesta en marcha de acciones puntuales de comunicación con el objetivo de dar visibilidad y poner en valor los avances y resultados de la acción de la PTV durante 2013.

A.3. – Proveedores para la organización de Eventos y Similares (2.408 €): Incluye los gastos derivados de la logística para la celebración de las reuniones, jornadas y eventos específicos celebrados en 2013 como actividad habitual de la PTV y de sus diferentes órganos de gobierno, grupos de trabajo, etc

A.4. – Proveedor de la página Web (350,90 €): Incluye los gastos vinculados a renovación de dominios, mantenimiento Web, etc...

B) GASTOS DE VIAJES (7.345,87 €)

Incluye los gastos vinculados a los viajes del personal de la Secretaría Técnica y miembros de la Junta Directiva en relación a las diversas reuniones de coordinación y toma de decisiones necesarias para el correcto funcionamiento de la PTV, así como reuniones concretas de carácter técnico con los miembros del Grupo Estable y jornadas específicas.



GASTOS 2013 FINALMENTE EJECUTADOS VS ESTIMADOS DESGLOSE POR PARTIDAS

PARTIDA	GASTO REAL 2013 (IVA INCLUIDO)
SERVICIOS GENERALES	13.002 €
GESTORÍA JURÍDICA	9.093,50
<i>Contratación GAY-VENDRELL</i>	<i>9.093,50</i>
COMUNICACIÓN	1.149
<i>Contratación J.L. Hidalgo</i>	<i>1.149</i>
ORGANIZACIÓN DE EVENTOS Y SIMILARES	2.408,81
<i>Catering Servido en Asamblea General 11/12/2013</i>	<i>2.068,00</i>
<i>Reserva de Sala y Café Junta Directiva 21/03/2013</i>	<i>313,89</i>
<i>SEUR (Envío Documentación entre Secretarías)</i>	<i>26,92</i>
MANTENIMIENTO WEB	350,90
<i>JIG Internet Consulting (Renovación dominios Web)</i>	<i>350,90</i>
VIAJES	7.345,87
Viajes Secretaría Técnica abril-julio 2013	971,82
Viajes Secretaría Técnica agosto-Diciembre 2013	2.454,18
Viaje Consejo Rector 21 de marzo 2013	1.804,00
Viaje Consejo Rector 20 de Mayo 2013	931,07
Viaje Junta Directiva 25 de Junio 2013	587,35
Viaje Junta Directiva 1 de Octubre 2013	597,45
TOTAL GASTOS GENERALES	20.348,00 €

45 % inferior a lo previsto



GASTOS 2013 FINALMENTE EJECUTADOS VS ESTIMADOS DESGLOSE POR PARTIDAS

Sin desviaciones
respecto a lo
previsto

PARTIDA	GASTOS 2013	% RESPECTO A PPTO TOTAL
COSTES INDIRECTOS	2.287,36	3%
COSTES INDIRECTOS DERIVADOS DE PERSONAL	2.287,36	

Esta partida presupuestaria incluye aquellos gastos de la Secretaria Técnica en Logroño, que no se pueden imputar directamente al proyecto y que están vinculados a las horas de dedicación de personal propio de GRUPO RIOJA al mismo.

Dichos gastos están relacionados con el consumo de energía eléctrica diaria, consumo de agua, gastos en telefonía fija y móvil, gastos en otras tecnologías de información y comunicación (Internet), etc...

De acuerdo a la normativa vigente, estos gastos se han estimado en base a los saldos a 31 de diciembre de 2013 de diferentes subcuentas de la 62, relacionando éstas con las horas imputadas a la actuación en 2013 por parte del personal propio de GRUPO RIOJA.



¿Y COMO NOS HEMOS FINANCIADO EN ESTE PERIODO?

Para financiar los gastos ejecutados en 2013 anteriormente detallados, la Asociación Plataforma Tecnológica del Vino ha contado con una **financiación mixta**, que ha combinado:

- **Fondos públicos** a través del programa **INNFLUYE 2013**
- **Fondos privados** mediante la aportación de **cuotas de asociados**.

De esta forma, se ha hecho realidad ya en este primer “año” de vida de la Asociación, uno de los objetivos de la obtención de la **personalidad jurídica propia**, como es la posibilidad de incorporar financiación privada a través de cuotas de socios.

Además, los socios fundadores que forman actualmente la Junta Directiva de la Asociación, han aportado una **donación fundacional** a la misma por un importe de **9.000 € (600€/socio fundador)**, dirigida a sufragar parte de los gastos iniciales de constitución de la misma en el segundo semestre del año 2013.

RESUMEN ESTRUCTURA DE FINANCIACIÓN ANUALIDAD 2013

TIPO DE FINANCIACIÓN	ORIGEN DE LA FINANCIACIÓN	%	IMPORTE
PÚBLICA	Programa INNFLUYE 2013 (MINECO)	63%	72.078 €
PRIVADA	Cuotas de Asociados	29%	32.973 €* 32.973 €
	Aportación Fundacional	8%	9.000 €
TOTAL INGRESOS		100%	114.031,00 €

**Equivale al desembolso de las cuotas de entrada de un total de 69 asociados (68 cuotas estándar de 400€+IVA y una cuota en categoría de autónomo de 50€+IVA).*

BALANCE DE INGRESOS Y GASTOS DEL EJERCICIO 2013

INGRESOS	INGRESOS REALES 2013
APORTACION FUNDACIONAL	9.000 €
CUOTAS DE ASOCIADOS (IVA INCLUIDO)	32.973 €
PROGRAMA INNFLUYE 2013	72.078 €
TOTAL INGRESOS	114.031 €
GASTOS	GASTOS REALES 2013 (IVA INCLUIDO)
PERSONAL PROPIO	9.101,90 €
MATERIAL FUNGIBLE	2.278,10 €
EQUIPOS	0 €
SUBCONTRATACIONES	84.700 €
<i>Secretaria Técnica</i>	84.700 €
INFORME AUDITORIA	1.200 €
GASTOS GENERALES	20.348 €
<i>Prestación de servicios</i>	13.002 €
<i>Gastos de Viajes</i>	7.346 €
COSTES INDIRECTOS (62)	2.287 €
TOTAL GASTOS	119.915 €
BALANCE INGRESOS – GASTOS 2013	- 5.885 €



PROPUESTA DE CIERRE EJERCICIO 2013 DE LA ASOCIACIÓN PTV: CONSIDERACIONES PREVIAS

Se recuerda que el 2013 ha sido un año de transición en la creación y funcionamiento de la Asociación PTV, cuya constitución no se formaliza hasta el mes de junio 2013. Ello ha conllevado que la contabilidad de ingresos públicos y privados se haya gestionado de manera independiente y paralela:

- Fondos privados (cuotas de socios): Ingresados directamente a la Asociación
- Fondos públicos: Vinculados a Grupo Rioja como beneficiario oficial del Programa Innfluye 2013.

Según resolución del 16/10/2013, el MINECO “concede a la entidad solicitante/representante GRUPO DE EMPRESAS VINICOLAS DE RIOJA la ayuda que se indica a continuación con cargo a la aplicación presupuestaria: Subvención: 27.14.467C.785”

INF-2013-0198-060000

Anualidad	Presup. Financiable	Subvención	Préstamo	A. R. FEDER
2013	75.850,00	72.057,50	0,00	0,00
TOTAL	75.850,00	72.057,50	0,00	0,00

En base a ello, el **68,7 %** de los gastos ejecutados en 2013 (**82.405 €**) por la PTV han ido dirigidos a la justificación técnico-económica 2013 del programa INNFLUYE, que partía de un presupuesto financiable de **75.850 €**.

(JUSTIFICACIÓN ACTUALMENTE EN PROCESO DE CIERRE – fecha cierre 31/03/2014)



PROPUESTA DE CIERRE DEL EJERCICIO 2013 DE LA ASOCIACIÓN PTV FORMULADA POR LA JUNTA DIRECTIVA DEL 18/02/2014

- ✓ Por Consiguiente, el ingreso de la ayuda pública del Programa Innfluye 2013, así como los gastos justificativos de la misma no son contabilizados en el ejercicio contable de la Asociación.
- ✓ Por su parte, la aportación fundacional fue realizada por los socios fundadores con carácter previo a la constitución oficial de la Asociación con objeto de sufragar los gastos iniciales derivados de la tramitación, por lo que tampoco se han contabilizado como ingresos 2013 a efectos contables.

En consecuencia, la Junta Directiva reunida en Madrid el 18/02/2014 formula la siguiente propuesta de cierre contable de la Asociación PTV del ejercicio 2013 para su aprobación por la Asamblea:

RESUMEN INGRESOS Y GASTOS REALES AFECTOS AL FUNCIONAMIENTO DE LA ASOCIACIÓN / AÑO 2013	INGRESOS Y GASTOS REALES (IVA INCLUIDO)
INGRESOS	32.973 €
CUOTAS DE ASOCIADOS	32.973€
GASTOS CONTABILIZADOS	37.510 €
PERSONAL	0,00 €
FUNGIBLE	0,00 €
EQUIPOS	0,00 €
GASTOS GENERALES	0,00 €
SUBCONTRATACIONES	37.510€
Secretaria Técnica PTV - Grupotec Artica Consultoria Integral S.L.	37.510€
COSTES INDIRECTOS	0 €

PROPUESTA DE CIERRE DEL EJERCICIO 2013 DE LA ASOCIACIÓN PTV FORMULADA POR LA JUNTA DIRECTIVA DEL 18/02/2014

En base a estas cifras se informa a la Asamblea General que, con fecha 29/01/2014, se ha presentado a la Agencia Tributaria los modelos 303 (4T) y 390 (Resumen Anual), de la declaración de IVA de la Asociación PTV correspondientes a la anualidad 2013.

Estas cifras han generado un IVA a favor de la Asociación en 2013, a compensar en futuras declaraciones, de -787,50€, de acuerdo a las siguientes cifras:

IVA devengado: $27.250 \text{ €} \times 0,21 = 5.722,50\text{€}$

IVA deducible: $31.000\text{€} \times 0,21 = 6.510 \text{ €}$

IVA a compensar: $5.722,50 \text{ €} - 6.510 \text{ €} = -787,50\text{€}$

Declaración IVA
EJERCICIO 2013
presentada 29/01/2014

PROPUESTA DE CIERRE DEL EJERCICIO 2013 DE LA ASOCIACIÓN PTV FORMULADA POR LA JUNTA DIRECTIVA DEL 18/02/2014

CUENTA DE RESULTADOS FINAL DEL EJERCICIO 2013 DE LA ASOCIACIÓN PTV

CUENTA DE RESULTADOS	
INGRESOS DE LA ACTIVIDAD	€27.250,00
<i>Cuotas de asociados</i>	€27.250,00
GASTOS DE LA ACTIVIDAD	(€31.000,00)
<i>Secretaria Técnica PTV - Grupotec Artica consultoria Integral S.L.</i>	(€31.000,00)
EXCEDENTE DEL EJERCICIO (Pérdida)	-3.750,00 €
VARIACIÓN DEL PATRIMONIO NETO	-3.750,00 €



...VOTACIÓN...

LOS ASOCIADOS DE LA PTV:

***¿APRUEBAN LA PROPUESTA DE CIERRE
DEL EJERCICIO 2013 FORMULADO POR LA
JUNTA DIRECTIVA DEL 18/02/2014?***

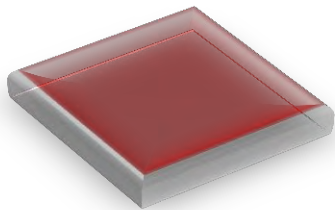

NO

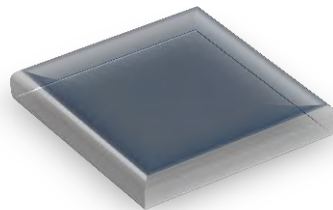

SI

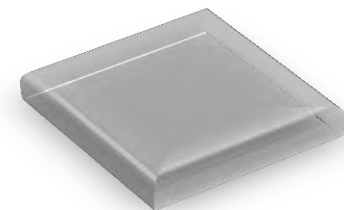

BLANCO



PTV
PLATAFORMA
TECNOLÓGICA
DEL VINO

6.-) PRESENTACIÓN Y APROBACIÓN DE LA PROPUESTA DE CUOTAS DE ASOCIADOS PARA LA ANUALIDAD 2014



PROPUESTA DE CUOTAS ANUALES DE ASOCIADOS 2014

CONSIDERACIONES PREVIAS

- ✓ La propuesta de cuotas anuales 2014 es realizada en **Asamblea General del 11/12/2013** para su aprobación, quedando la toma de decisiones finalmente **aplazada** a la siguiente reunión ante algunas cuestiones planteadas en relación a los criterios de participación de algunos organismos de investigación que se amparan bajo un mismo CIF.
- ✓ Tras realizar las consultas pertinentes, la Secretaría Técnica aclara que desde el punto de vista jurídico, es requisito imprescindible que el Asociado tenga **personalidad jurídica propia**. Por ello, en los casos de los Centros, Institutos, OPIs etc. que no tienen personalidad jurídica propia pero pertenecen a una entidad que si la tiene, es la entidad con personalidad jurídica la que puede ser Asociado y a través de ella, canalizar la participación de los Centros, Institutos, Opis etc.



PROPUESTA DE CUOTAS ANUALES DE ASOCIADOS 2014

CONSIDERACIONES PREVIAS

En base a ello, la **Junta Directiva reunida en Madrid el 22/01/2014** aprueba los siguientes criterios de participación:

1. “Los Centros, Institutos, Departamentos Universitarios o Grupos de Investigación pertenecientes a un Organismo Público de Investigación o Universidad se adherirán a la Asociación bajo el CIF de su entidad, y satisfarán la cuota de Asociados mediante una única factura emitida a la entidad representante.
2. La Cuota de Entrada y la Cuota Anual de Asociado serán calculadas, en cada caso, como el múltiplo del número Centros, Institutos, Departamentos Universitarios o Grupos de Investigación que de cada Entidad participen.
3. El número de votos en Asamblea de las Universidades y OPIs adheridos a la Asociación, corresponderá al número de cuotas satisfechas. La representación de los votos en Asamblea será gestionada por cada OPI y Universidad de forma interna”

Asimismo, la **Junta Directiva reunida en Madrid el 18/02/2014** formula la siguiente propuesta de cuotas anuales 2014 para su aprobación por la **Asamblea**



PROPUESTA DE CUOTAS ANUALES DE ASOCIADOS 2014 FORMULADA POR LA JUNTA DIRECTIVA DEL 18/02/2014

TIPO DE ENTIDAD ASOCIADA		CUOTA ANUAL
ASOCIACION EMPRESARIAL Y CLUSTER TECNOLÓGICO		500€
EMPRESAS	GRAN EMPRESA	500€
	MEDIANA EMPRESA	300€
	PEQUEÑA EMPRESA Y MICROEMPRESA	100€
	EMPRESA DE NUEVA CREACIÓN (Aplicable durante el 1 ^{er} y 2 ^o año)	50€
UNIVERSIDADES	PAGO ÚNICO DE LA UNIVERSIDAD. Cuota X Centro/Escuela/Grupo de Investigación de dicha Universidad Asociado a la PTV	300€
CENTROS PÚBLICOS DE INVESTIGACIÓN (CSIC, INIA, IFAPA, etc..)	PAGO ÚNICO DEL CENTRO PÚBLICO DE INVESTIGACIÓN Cuota X Centro/Instituto/Grupo de Investigación Asociado a la PTV	300€
CENTROS TECNOLÓGICOS y DE INNOVACIÓN Cuota X Centro Asociado a la PTV		300€
OTROS (Administración Pública, Medio de Comunicación, Plataformas Tecnológicas, Consejos Reguladores, etc.)		150€
PROFESIONALES AUTÓNOMOS		50€

(1) 20% Descuento a:
empresas que pertenezcan a una Asociación Empresarial o Clúster Tecnológico Asociado a la PTV.

(2) Tramos Descuentos:

2 Grupos Inv/Dto. Univ.:
10% descuento

3 Grupos Inv/Dto. Univ.:
20% descuento

4 o+ Grupos Inv/Dto.
Univ.: **30% descuento**



PROPUESTA DE CUOTAS ANUALES DE ASOCIADOS 2014 FORMULADA POR LA JUNTA DIRECTIVA DEL 18/02/2014

1. La **CUOTAS ANUALES 2014** aquí reflejadas son independientes de la **Cuota de Entrada*** (de 400€) fija, única y atemporal para todas las entidades que se Asocian a la PTV, con la excepción de los profesionales autónomos que será de 50€.

En este sentido, se aclara en relación a esta Cuota de Entrada:

1.1. Es una cuota única e independiente del tipo de empresa.

1.2. Es una cuota única e independiente del nº de asociados en cada Asociación, sin aplicar los descuentos utilizados en la cuota anual.

1.3. Es una cuota única que en el caso de Universidades y OPis deberá realizarse por Grupo de Investigación /Departamento, sin aplicar los descuentos utilizados en la cuota anual.

2. Las cuota anuales establecidas son **precios SIN IVA**

•**Descuento (1):** Descuento aplicable a empresas pertenecientes a una Asociación Empresarial o Clúster Tecnológico, que sea Asociado a la PTV.

•**Descuento (2):** Descuento aplicable a Grupos de Investigación y/o Departamentos Universitarios pertenecientes a una misma Entidad, que hayan confirmado su adhesión a la PTV. El descuento aumentará en función del número de Grupos/Departamentos adheridos a la PTV.

3. Los **Descuentos** anteriores **NO SON ACUMULABLES**

4. DEFINICION DE EMPRESAS SEGÚN RECOMENDACIÓN 2003/361/CE DE 6 DE MAYO (sólo nº empleados y facturación)



PTV

...VOTACIÓN...

LOS ASOCIADOS DE LA PTV:

¿APRUEBAN LA PROPUESTA DE CUOTAS ANUALES DE ASOCIADOS PARA LA ANUALIDAD 2014 FORMULADA POR LA JUNTA DIRECTIVA DEL 18/02/2014?

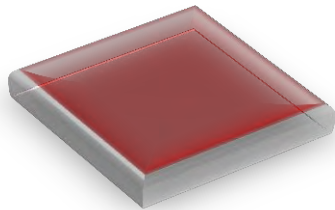

NO

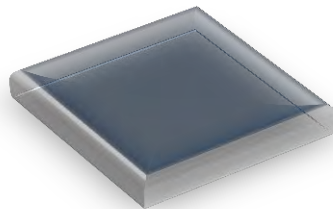

SI

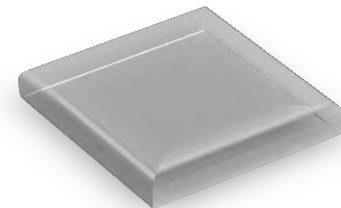

BLANCO



PTV
PLATAFORMA
TECNOLÓGICA
DEL VINO

7.-) PRESENTACIÓN Y APROBACIÓN DE LA PROPUESTA DE PRESUPUESTO ANUALIDAD 2014 Y ESTRUCTURA FINANCIERA 2014



PROPUESTA DE PRESUPUESTO Y ESTRUCTURA FINANCIERA DE LA ANUALIDAD 2014

I. CRITERIOS DE FORMULACIÓN

La Junta Directiva reunida en Madrid el 18/02/2014 formula la presente **propuesta de presupuesto** en base a los criterios aprobados por la Asamblea General del 11/12/2013:

- ✓ **Continuidad y rigor en el control del gasto,**
Con un presupuesto de gastos similar al 2013.
- ✓ **Internacionalización**
- ✓ **Dinamización del Grupo Estable,**
Incrementando levemente los gastos en comunicación y en organización de eventos, reuniones, etc, y reducción en personal propio, manteniéndose en circulante, generales, etc.

Por su parte, el **plan de financiación** previsto se basa en un:

- ✓ **Crecimiento en el número de asociados:** Incremento de Ingresos en 2014 del 20% el sobre ingreso real del 2013.
- ✓ Previsión de ingresos del **Programa INNFLUYE** en 2014
- ✓ Incorporación de dos nuevas fuentes de ingresos (**Canon socios y Proyectos PTV***)

*Con ello se pretende dar respuesta a la necesidad imperiosa de atender la **Estrategia HORIZONTE EUROPA**, facilitar el acceso de nuestros Asociados a los Programas Nacionales del nuevo **Plan Estatal de I+D+i (2013-2016)** y acercar más la Asociación a sus asociados, ofreciendo **Servicios** de alto valor añadido.*



PROPUESTA DE PRESUPUESTO Y ESTRUCTURA FINANCIERA DE LA ANUALIDAD 2014

II. PLAN DE INGRESOS 2014

La **Junta Directiva reunida en Madrid el 18/02/2014** formula una estructura de financiación para el ejercicio 2014 basada en dos tipos de recursos:

- A) Recursos propios: 42%
- B) Recursos ajenos: 58%

A.- RECURSOS PROPIOS:

A.1. **Cuotas de Asociados**: La recaudación de las cuotas de los Asociados, tendrá lugar en función del número de nuevos Socios inscritos en el año 2014 más los Asociados inscritos desde el 2013 y que abonarán su cuota anual.

Se estima un total de **28 nuevas altas de Asociados**, que satisfarían una cuota de entrada de **11.200 €**. El total de Socios en 2014 ascendería a **116**, que satisfarían un total de cuota anual de **34.150 €**. El total recaudado de cuotas de Asociados en 2014 asciende a: **45.350 €**.



PROPUESTA DE PRESUPUESTO Y ESTRUCTURA FINANCIERA DE LA ANUALIDAD 2014

II. PLAN DE INGRESOS 2014

A.- RECURSOS PROPIOS:

A.2. **Canón por proyecto.** Se estima que en 2014 se promuevan unos **14 Proyectos de I+D+i** que hayan sido apoyados por los Servicios de la Asociación PTV, y se facture un Canon al Asociado de **1,75% sobre la subvención neta equivalente** de la ayuda pública recibida para la ejecución del Proyecto. Ello supondrá unos ingresos de **4.200€.** (**300€/Proy. Con PPTOS de 200.000€/proy**)

B) RECURSOS AJENOS:

B.1. **PROGRAMA INNFLUYE 2014 (o similar):** Se espera que el MINECO siga apoyando a la Plataforma Tecnológica del Vino en 2014, en su nueva etapa como Asociación. Se presupuesta la ayuda pública INNFLUYE en 2014 en **45.000€.**

B.2. **PARTICIPACIÓN DE LA PTV EN PROYECTOS I+D:** La Asociación PTV participará en Proyectos de I+D, como subcontratado, en **tareas de transferencia y difusión de resultados.** En 2014 se estima un presupuesto total de **22.400 €** en participación de Proyectos de I+D. En el momento de elaborar estos presupuestos ya se han cerrado, al menos, cuatro subcontrataciones que estarían pendientes de aprobación por los Programas correspondientes.

PROPUESTA DE PRESUPUESTO Y ESTRUCTURA FINANCIERA DE LA ANUALIDAD 2014

II. PLAN DE INGRESOS 2014

RESUMEN DE INGRESOS PREVISTOS

INGRESOS 2014 (IVA NO INCLUDO)		
RECURSOS PROPIOS	CUOTAS DE SOCIOS	45.350 €
	CANON SOCIOS PROYECTO S/SNE	4.200 €
RECURSOS AJENOS	PROGRAMA INNFLUYE	45.000 €
	PROYECTOS PTV	22.400 €
TOTAL INGRESOS		116.950,00 €





PROPUESTA DE PRESUPUESTO Y ESTRUCTURA FINANCIERA DE LA ANUALIDAD 2014

III. PRESUPUESTO DE GASTOS

Nota: Todos los presupuestos de gastos que se presentan a continuación NO incluyen IVA

La propuesta de presupuesto para el ejercicio 2014 formulada por la **Junta Directiva del 18/02/2014**, contempla las siguientes partidas:

(1) Gastos de Personal: No se prevé contratación de personal propio de la Asociación, y la Secretaría Técnica sería subcontratada con una dedicación anual similar a la aprobada para la anualidad 2013, esto es **1,5 ejc (2.625 h/año)**.

(2) Material Fungible: El gasto en material fungible se ha calculado a razón de **200€ mensuales**, lo que implica un **gasto total en la anualidad de 2.400€**.

(3) Equipos: No se prevé inversiones en 2014.

PROPUESTA DE PRESUPUESTO Y ESTRUCTURA FINANCIERA DE LA ANUALIDAD 2014

III. PRESUPUESTO DE GASTOS

(4).- Subcontrataciones: Se propone la subcontratación de tres entidades para llevar la gestión técnico-económica de las siguientes tareas de la Asociación:

✓ **SECRETARIA TÉCNICA PTV:** Se propone la continuidad **ARTICA** actuando como Secretaría Técnica de la Asociación. El coste de la Secretaría Técnica en la anualidad 2014 estaría compuesto de dos partidas:

- Recursos Humanos: El presupuesto estimado de dedicación de personal en la Secretaría Técnica asciende a **70.299€**, análogo a 2013.

- Costes indirectos: Se estiman unos costes indirectos por labores de dedicación del personal de ARTICA en la Secretaría Técnica PTV de **585€/mes**, lo que asciende a un total de **7.020€/año**.

El total presupuestado por parte de GRUPOTEC ARTICA es de **77.319 €/año**

✓ **GESTORIA EXTERNA PARA ASESORAMIENTO JURIDICO** Se propone la continuidad de la entidad **GAY & VENDRELL** durante la anualidad 2014, con un presupuesto de **250 €/mes** para un total anual de **3.000€**.

✓ **GESTORÍA EXTERNA PARA ASESORAMIENTO CONTABLE Y FISCAL:** Se propone la ratificación de la contratación de **CET AUDITORES-10Y9 ASESORES** para la gestión de la contabilidad y fiscalidad de la Asociación PTV en la anualidad 2014. Ello supondría un gasto de **4.510€ en 2014**.

CONTRATO
PENDIENTE DE
FIRMA

PROPUESTA DE PRESUPUESTO Y ESTRUCTURA FINANCIERA DE LA ANUALIDAD 2014

III. PRESUPUESTO DE GASTOS

(5) Gastos de auditoría: Servicio de Auditor de Cuentas para la certificación de gastos.

(6) Gastos generales: Se propone ejecutar los siguientes gastos generales mediante la subcontratación de proveedores especializados encada área o disciplina:

- PROVEEDORES DE SERVICIOS DE COMUNICACIÓN: se propone acciones de comunicación por valor de **3.000 €** en la anualidad 2014.
- PROVEEDORES PARA LA ORGANIZACIÓN DE EVENTOS Y SIMILARES: se propone la organización de al menos **14 eventos** (incluida una Asamblea General del 2014, y 5 Juntas Directivas y se estima un **gastos medio por evento de 360€**. El total asignado a esta partida asciende a **5.040€**.
- PROVEEDORES PARA EL MANTENIMIENTO WEB: el mantenimiento y la actualización Web se estima en un gasto de **750€/año**.
- GATOS DE VIAJES: se propone un **gasto total en viajes de 9.550€**, correspondientes a los viajes y desplazamientos de:
 - *Reuniones de la Junta Directiva:* se ha estimado la celebración de **5 juntas Directiva** a lo largo del 2014, con un gasto **de 950€ por reunión**. (Nota: cálculo basado en la media del gasto ejecutado en la anualidad 2013).
 - *Viajes de la Secretaria Técnica:* se ha estimado un gasto total en viajes durante el 2014, por parte de la Secretaria Técnica de **4.800€ a razón de 400€/mes**.

PROPUESTA DE PRESUPUESTO Y ESTRUCTURA FINANCIERA DE LA ANUALIDAD 2014

III. PRESUPUESTO DE GASTOS

RESUMEN DE GASTOS PREVISTOS VS INGRESOS

GASTOS PREVISTOS 2014 (IVA NO INCLUIDO)	
PERSONAL PROPIO	0,00 €
MATERIAL FUNGIBLE	2.400,00 €
EQUIPOS	0,00 €
SUBCONTRATACIONES	84.829,00 €
<i>SECRETARIA TÉCNICA</i>	77.319,00 €
<i>ASESORIA JURIDICA</i>	3.000,00 €
<i>GESTORIA EXTERNA CONTABLE Y FISCAL</i>	4.510,00 €
INFORME AUDITORIA	990,00 €
GASTOS GENERALES	18.340,00 €
<i>PRESTACIÓN DE SERVICIOS</i>	8.790,00 €
<i>Comunicación</i>	3.000,00 €
<i>Organización de Eventos y Similares</i>	5.040,00 €
<i>Mantenimiento y Actualizacion Web</i>	750,00 €
<i>GASTOS DE VIAJES</i>	9.550,00 €
TOTAL GASTOS	106.559,00 €
INGRESOS - GASTOS	10.391,00 €

Se estiman unos gastos financieros si nos conceden la línea de crédito de unos **2.500 € en 2014**, el cual estaría cubierto con el resultado esperado



...VOTACIÓN...

PTV

LOS ASOCIADOS DE LA PTV:

**¿APRUEBAN LA PROPUESTA DE
PRESUPUESTO Y ESTRUCTURA DE
FINANCIACIÓN PARA EL EJERCICIO
2014 FORMULADA POR LA JUNTA
DIRECTIVA DEL 18/02/2014?**

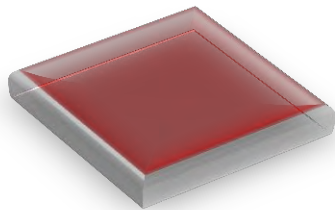

NO

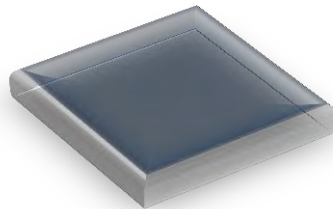

SI

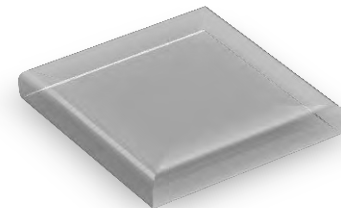

BLANCO



PTV
PLATAFORMA
TECNOLÓGICA
DEL VINO

8.-) PRESENTACIÓN DEL PLAN DE TRABAJO 2014 DE LA ASOCIACIÓN PTV



PLAN DE TRABAJO PTV 2014

En la anualidad 2014 la Asociación PTV centrará su actividad en dos **GRANDES EJES**:

A.) EJE NACIONAL

A.1. ACTIVACIÓN DEL **GRUPO ESTABLE**

A.2. APOYO EN LA PROMOCIÓN Y DINAMIZACIÓN DE LA ACTIVIDAD I+D+I DE LOS ASOCIADOS PTV (**GRUPOS DINÁMICOS**)

A.3. PARTICIPACIÓN DIRECTA EN **PROYECTOS NACIONALES**

B.) EJE INTERNACIONAL

B.1. POTENCIAR LA **PRESENCIA Y VISIBILIDAD INTERNACIONAL** DE LA ASOCIACIÓN MEDIANTE DOS ESTRATEGIAS:

- **HORIZONTE EUROPA**
- **PAISES EMERGENTES**

B.2. PARTICIPACIÓN DIRECTA EN **PROYECTOS INTERNACIONALES**

PLAN DE TRABAJO PTV 2014

A. EJE NACIONAL

A1.- ACTIVACIÓN DEL GRUPO DE TRABAJO ESTABLE: PUESTA EN VALOR DE LOS RESULTADOS DE LA PRIORIZACIÓN DE LA AEI REALIZADA EN OCTUBRE 2013



A1.- ACTIVACIÓN DEL GRUPO DE TRABAJO ESTABLE: PUESTA EN VALOR DE LOS RESULTADOS DE LA PRIORIZACIÓN DE LA AEI REALIZADA EN OCTUBRE 2013 (OBJETIVOS)

SUBÁREA	Objetivos Prioritarios ANUALIDAD 2014	Objetivos Prioritarios ANUALIDAD 2015
Subárea 1.- CONSUMO, SEGURIDAD Y SALUD	Objetivo 1. Contribuir a la expansión del conocimiento científico sobre las implicaciones del vino, sus componentes y/o derivados y co-productos, en la salud y el bienestar.	Objetivo 3. Impulsar, desde la investigación en colaboración con el sector, nuevas estrategias y/o alternativas que permitan mejorar la calidad y seguridad del vino. Objetivo 2. Potenciar el diseño y la caracterización científica y tecnológica de nuevos productos, a partir de la experiencia y tecnología innovadora de las empresas del sector.
Subárea 2.1.- I+D+i EN PLANTA – VID	Objetivo 7.- Desarrollo y aplicación de herramientas indicadores que faciliten el seguimiento del cultivo y garanticen la calidad y rentabilidad de la producción Objetivo 6.- <u>Minimizar los efectos de las plagas y enfermedades de la vid</u> Objetivo 2.- Puesta en valor del material vegetal autóctono existente en la viticultura española para ampliar el abanico actual de oferta de vinos y mejorar la adaptación de los nuevos viñedos	Objetivo 5.- Compatibilizar la sostenibilidad económica y la ecológica del viñedo Objetivo 3.- Optimizar y mejorar el potencial vitivinícola del suelo. Objetivo 4.- Explotar la selección clonal para la mejora de la calidad y adaptabilidad de las variedades de vid
Subárea 2.2.- I+D+i EN PROCESO – PRODUCTO	Objetivo 1.- Estudiar alternativas al uso de SO2. Objetivo 2.- <u>Nuevas estrategias para controlar la evolución y estabilidad del vino.</u> Objetivo 3.- <u>Predecir y controlar Brettanomyces y otros microorganismos alterantes en Bodega</u>	Objetivo 4.- Nuevas estrategias para evaluar química y sensorialmente el vino. Objetivo 6.- Nuevas tecnologías del proceso y control de la elaboración: Enología de Precisión Objetivo 10.- <u>Desarrollar nuevas estrategias de adaptación del vino a nuevos mercados.</u> Objetivo 11.- <u>Desarrollar nuevas técnicas y estrategias de mejora y mayor conocimiento de biotecnología enológica.</u>
Subárea 3.1.- SOSTENIBILIDAD MEDIOAMBIENTA L Y C.C.	Objetivo 2.- Desarrollar indicadores consensuados y métodos de medida que permitan evaluar el impacto medioambiental Objetivo 3.- Estrategias vitícolas que permitan la adaptación del viñedo a los efectos del cambio climático Objetivo 1.- Estrategias y gestión de la Sostenibilidad (y producción ecológica)	Objetivo 5.- Aumentar el nivel de formación de viticultores y técnicos, y fomentar la transferencia de la información, en el ámbito de la sostenibilidad ambiental de la actividad vitivinícola. Objetivo 4.- Establecer estrategias para mitigar las consecuencias adversas del cambio climático en el proceso de elaboración
Subárea 3.2.- TECNOLOGÍA AMBIENTAL	Objetivo 2.- Optimización de insumos y residuos de los procesos de bodega y asociados (agua, fitosanitarios, detergentes, materiales,...) Objetivo 3.- Mejora de la gestión del agua y aumento de tecnologías para la reutilización del agua en campo y bodega.	Objetivo 5.- Obtener productos de alto valor añadido a través de la valorización de los subproductos Objetivo 4.- Desarrollar herramientas que permitan o faciliten el análisis del ciclo de vida del vino (ACV), específicas para el cálculo de huella de carbono, huella hídrica, etc. en el contexto del sector vitivinícola español



PLAN DE TRABAJO PTV 2014: A. EJE NACIONAL

A1.- ACTIVACIÓN DEL GRUPO DE TRABAJO ESTABLE: PUESTA EN VALOR DE LOS RESULTADOS DE LA PRIORIZACIÓN DE LA AEI REALIZADA EN OCTUBRE 2013 (PROYECTOS IDENTIFICADOS)

Nº	TITULO PROYECTO	CORRESPONDENCIA OBJETIVOS (A.E.I.)		ESTRATEGIA A.E.I.
		Subárea	Objetivo	
P.1.	Lucha contra enfermedades y plagas en viñedo en condiciones de cambio climático	Sb 2.1	7º, 6º, 3º	INNOVACIÓN. SOSTENIBILIDAD
		Sb 3.1	3º	
P.2	Desarrollo de sistemas integrados de decisión y gestión global del viñedo a través de nuevas tecnologías.	Sb 2.1	2º	INNOVACIÓN. SOSTENIBILIDAD
		Sb 3.1	2º, 3º	
		Sb 3.2	7º	
P.3	Desarrollo de técnicas predictivas y curativas, nuevos tratamientos enológicos y modelos para el control de la evolución y composición del vino a nivel físico-químico y microbiológico durante la vinificación y comercialización.	Sb 2.2	4º, 6º, 10º, 11º	INNOVACIÓN.
P.4	Profundizar en los potenciales efectos beneficiosos para la salud de los componentes de la uva y del vino.	Sb 1	1ª	SALUD.
P.5	Normalizar el uso de herramientas tecnológicas existentes que permitan el cálculo de la huella de carbono y agua , y unificarlas con las normas actuales ACV (análisis del Ciclo de vida) en el contexto del sector vitivinícola español.	Sb 3.1	2º, 1º	SOSTENIBILIDAD
		Sb 3.2.	2º, 4º	
P.6	Desarrollo de tratamientos avanzados de depuración y reutilización de residuos y aguas residuales que mejoren la calidad de las mismas, incrementado la eficiencia de su uso en campo y bodega	Sb 3.2	2º, 3º	SOSTENIBILIDAD



PLAN DE TRABAJO PTV 2014: A. EJE NACIONAL

A1.- ACTIVACIÓN DEL GRUPO DE TRABAJO ESTABLE: PUESTA EN VALOR DE LOS RESULTADOS DE LA PRIORIZACIÓN DE LA AEI REALIZADA EN OCTUBRE 2013

DISEÑO Y PUESTA EN MARCHA DE PROYECTOS I+D+i

P.1.

Lucha contra enfermedades y plagas en viñedo en condiciones de cambio climático

CONVOCATORIA	PROGRAMA	SUBPROGRAMA	ESTRUCTURA BENEFICIARIO	ENTIDAD GESTORA	POSIBLE FECHA PRESENTACION
Nacional	Estatad de Liderazgo Empresarial en I+D+i	Estatad de I+D+i colaborativa orientada a las demandas del tejido productivo	Consortio Público-Privado	CDTI-MINECO	2º TRIMESTRE 2014
Internacional	H2020	RETO 2	Consortio Público-Privado	COMISION EUROPEA	4º TRIMESTRE 2014

**REUNIÓN PREVISTA PARA ABRIL-MAYO 2014
(PENDIENTE DE CONVOCAR)**



PLAN DE TRABAJO PTV 2014: A. EJE NACIONAL

A1.- ACTIVACIÓN DEL GRUPO DE TRABAJO ESTABLE: PUESTA EN VALOR DE LOS RESULTADOS DE LA PRIORIZACIÓN DE LA AEI REALIZADA EN OCTUBRE 2013

DISEÑO Y PUESTA EN MARCHA DE PROYECTOS I+D+i

<u>P.2</u>	<p>Desarrollo de sistemas integrados de decisión y gestión global del viñedo a través de nuevas tecnologías.</p>
-------------------	---

CONVOCATORIA	PROGRAMA	SUBPROGRAMA	ESTRUCTURA BENEFICIARIO	ENTIDAD GESTORA	POSIBLE FECHA PRESENTACION
Nacional	Estatad de I+D+i orientada a los retos de la Sociedad	Seguridad y calidad alimentaria, actividad agraria productiva y sostenible, RRNN, Inv Marina y Maritima	Consortio Público-Privado	MINECO	4º TRIMESTRE 2014
Nacional	Estatad de Liderazgo Empresarial en I+D+i - AVANZA I+D	Estatad de I+D+i Empresarial	Entidades individuales y Consorcios público-privados.	CDTI-MINECO / MINETUR	4º TRIMESTRE 2014
Internacional	Cooperación bilateral (EUREKA, IBEROEKA)			CDTI-CYTED	3ER TRIMESTRE 2014

**REUNIÓN PREVISTA PARA SEPTIEMBRE 2014
(PENDIENTE DE CONVOCAR)**



PLAN DE TRABAJO PTV 2014: A. EJE NACIONAL

A1.- ACTIVACIÓN DEL GRUPO DE TRABAJO ESTABLE: PUESTA EN VALOR DE LOS RESULTADOS DE LA PRIORIZACIÓN DE LA AEI REALIZADA EN OCTUBRE 2013

DISEÑO Y PUESTA EN MARCHA DE PROYECTOS I+D+i

<u>P.3</u>	<p>Desarrollo de técnicas predictivas y curativas, nuevos tratamientos enológicos y modelos para el control de la evolución y composición del vino a nivel físico-químico y microbiológico durante la vinificación y comercialización.</p>
-------------------	---

CONVOCATORIA	PROGRAMA	SUBPROGRAMA	ESTRUCTURA BENEFICIARIO	ENTIDAD GESTORA	POSIBLE FECHA PRESENTACION
Nacional	Estatad de Liderazgo Empresarial en I+D+i	Estatad de I+D+i Empresarial	Entidades individuales y Consorcios público-privados.	CDTI-MINECO	3ER TRIMESTRE 2014
	Estatad de I+D+i orientada a los retos de la Sociedad	Seguridad y calidad alimentaria, actividad agraria productiva y sostenible, RRNN, Inv Marina y Maritima	Entidades individuales y Consorcios público-privados.	MINECO	4º TRIMESTRE 2014

REUNIÓN PREVISTA PARA MAYO-JUNIO 2014
(PENDIENTE DE CONVOCAR)



PLAN DE TRABAJO PTV 2014: A. EJE NACIONAL

A1.- ACTIVACIÓN DEL GRUPO DE TRABAJO ESTABLE: PUESTA EN VALOR DE LOS RESULTADOS DE LA PRIORIZACIÓN DE LA AEI REALIZADA EN OCTUBRE 2013

DISEÑO Y PUESTA EN MARCHA DE PROYECTOS I+D+i

<u>P.4</u>	Profundizar en los potenciales efectos beneficiosos para la salud de los componentes de la uva y del vino.
-------------------	--

CONVOCATORIA	PROGRAMA	SUBPROGRAMA	ESTRUCTURA BENEFICIARIO	ENTIDAD GESTORA	POSIBLE FECHA PRESENTACION
Nacional	Estatad de Fomento de la Investigación Científica y Técnica de Excelencia	Estatad de Generación de Conocimientos	Organismos de investigación (OPIs, Universidades, etc) y Centros de Innovación y Tecnología	MINECO	4º TRIMESTRE 2014

**REUNIÓN PREVISTA PARA JUNIO-JULIO 2014
(PENDIENTE DE CONVOCAR)**



PLAN DE TRABAJO PTV 2014: A. EJE NACIONAL

A1.- ACTIVACIÓN DEL GRUPO DE TRABAJO ESTABLE: PUESTA EN VALOR DE LOS RESULTADOS DE LA PRIORIZACIÓN DE LA AEI REALIZADA EN OCTUBRE 2013

DISEÑO Y PUESTA EN MARCHA DE PROYECTOS I+D+i

P.5

Normalizar el uso de herramientas tecnológicas existentes que permitan el cálculo de la huella de carbono y agua, y unificarlas con las normas actuales ACV (análisis del Ciclo de vida) en el contexto del sector vitivinícola español.

CONVOCATORIA	PROGRAMA	SUBPROGRAMA	ESTRUCTURA BENEFICIARIO	ENTIDAD GESTORA	POSIBLE FECHA PRESENTACION
Internacional	LIFE +		Consortio Público-Privado	COMISION EUROPEA	
	H2020	RETO 5	Consortio Público-Privado	COMISION EUROPEA	4º TRIMESTRE 2014

**REUNIÓN CERRADA PARA EL 8 ABRIL, CÁMARA DE COMERCIO DE MADRID
(PRÓXIMO CONVOCATORIA Y ENVÍO DEL PROGRAMA)**



PLAN DE TRABAJO PTV 2014: A. EJE NACIONAL

A1.- ACTIVACIÓN DEL GRUPO DE TRABAJO ESTABLE: PUESTA EN VALOR DE LOS RESULTADOS DE LA PRIORIZACIÓN DE LA AEI REALIZADA EN OCTUBRE 2013

DISEÑO Y PUESTA EN MARCHA DE PROYECTOS I+D+i

P.6

Desarrollo de tratamientos avanzados de **depuración y reutilización de residuos y aguas residuales que mejoren la calidad de las mismas, incrementado la eficiencia de su uso en campo y bodega**

CONVOCATORIA	PROGRAMA	SUBPROGRAMA	ESTRUCTURA BENEFICIARIO	ENTIDAD GESTORA	POSIBLE FECHA PRESENTACION
Internacional	LIFE +		Consortio Público-Privado	COMISION EUROPEA	
	H2020	RETO 5	Consortio Público-Privado	COMISION EUROPEA	4º TRIEMSTRE 2014

**REUNIÓN CERRADA PARA EL 8 ABRIL, CÁMARA DE COMERCIO DE MADRID
(PRÓXIMO CONVOCATORIA Y ENVÍO DEL PROGRAMA)**

PLAN DE TRABAJO PTV 2014

A. EJE NACIONAL

A2.- Apoyo en la Promoción y Dinamización de la Actividad I+D+i de los Asociados PTV.

- Movilización y catalización de **GRUPOS DE TRABAJO DINÁMICOS**.
- Potenciación de la Gestión del Servicio para Asociados de **AGENTES TECNOLÓGICOS**.
- Gestión de Servicio para Asociados de **CERTIFICACIÓN I+D+I**.
- Gestión del Servicio de **CARTA DE APOYO PTV**.
- Gestión del Servicio de **INFORMES DE PROPIEDAD INTELECTUAL Y SOLICITUD DE PATENTES** con Agentes especializados.
- Facilitar el **ACCESO E INTERLOCUCIÓN CON LA ADMINISTRACIÓN PÚBLICA** en cualquier aspecto vinculado a la I+D+i.



A.3.- PARTICIPACIÓN EN PROYECTOS DE I+D+I en acciones de difusión y transferencia

PRESENTADOS
HASTA LA FECHA

Proyectos I+D Nacionales:

A fecha actual (marzo 2014) se indica la relación de proyectos de I+D que se han presentado a la convocatoria RETO COLABORACIÓN 2014 (MINECO), y que supondrían unos ingresos de 14.000€ en 2014:).

PTV /RETOS	2014	2015	2016	2017	SUBTOTALES
PROYECTO RET VINESGAL (ESPUMOSOS)	5.000	5.000	10.000		20.000
PROYECTO RET COVIBLANC (BLANCOS)	3.000	5.000	5.000	10.000	23.000
PROYECTO RET MAVID (ENFERMEDADES)	3.000	5.000	5.000	10.000	23.000
PROYECTO RET BRETT	3.000	5.000	5.000	10.000	23.000
TOTAL PTV/RETOS	14.000	20.000	25.000	30.000	89.000



PLAN DE TRABAJO PTV 2014

B. EJE INTERNACIONAL

B.1.- Potenciar la presencia y visibilidad internacional de la Asociación mediante dos Estrategias:

1. OBJETIVO PRIORITARIO: **EUROPA**
2. OTROS OBJETIVOS: **IBEROAMERICA , ESTADOS UNIDOS, SUDAFRICA, AUSTRALIA.**

ESTRATEGIA I: *“HORIZONTE EUROPA” (Idea: Incrementar EJsC dedicados a esta actividad)*

- Presencia institucional en Bruselas y apoyo en otras PTs
- Frente común con entidades similares identificadas a nivel Europeo
- Presentación de AEI 2014-2020 e introducción de tópicos en Programas de Trabajo del H2020.
- Cooperación intensa con la División de Programas de la UE del CDTI e INIA

ESTRATEGIA II: *“PAÍSES EMERGENTES”*

Establecimiento de “puentes” cooperativos y bilaterales con entidades similares en el continente americano (VINOS DE CHILE, BODEGAS DE ARGENTINA, etc) y diseño y puesta en marcha de planes de actuación tecnológicos de interés mutuo.

PLAN DE TRABAJO PTV 2014

B. EJE INTERNACIONAL

B.1.- Potenciar la presencia y visibilidad internacional de la Asociación

A.- RECURSOS PROPIOS

- Personal de la Oficina Técnica de la Asociación
- Apoyo de Asociados
- Apoyo de Entidades Colaboradoras
- Servicio de Agentes Tecnológicos

B.- RECURSOS AJENOS

- Apoyo de la Administración Pública gestora
- Establecimiento de la figura de DELEGADO representante de la Asociación, con funciones específicas.
- Apoyo de otras PTs del sector (FOOD FOR LIFE SPAIN)
- Apoyo de clusters del sector



PLAN DE TRABAJO PTV 2014

B. EJE INTERNACIONAL

B.2- PARTICIPACIÓN EN PROYECTOS DE I+D+I en acciones de difusión y transferencia

EN PREPARACIÓN

Proyectos Europeos:

Propuesta de participación en un Proyecto Europeo: H2020-MSCA-ITN-2014 8-10 socios de 5 países Europeos. Se propone la contratación por parte de la PTV (36 meses) de una persona que desarrolle una tesis doctoral. Beneficios económicos PTV: **3.025 €/mes** brutos para la contratación del investigador & una asignación económica de **1.800 €**



TODAS ESTAS ACCIONES DEBERÁN MATERIALIZARSE EN EL 2º PLAN ESTRATÉGICO DE INNOVACIÓN 2014-2016 APROBADO POR LA ASAMBLEA DE 11/12/2013

PROYECTOS I+D+i	2014	2015	2016	TOTALES
INTERNACIONALES	2	5	7	14
NACIONALES	12	16	20	48
	14	21	27	62

El 2º P.E.I. de la Asociación PTV propone pasar de **19** proyectos de I+D+i financiados públicamente en 2011-2013 a **62** que lo serán en 2014-2016 de los cuales el 23% (**14**) serán internacionales y 77% (**48**) nacionales. Se adjunta propuesta internacionales:

PROYECTOS INTERNACIONALES	2014	2015	2016	TOTALES
EUROPEOS	1	2	4	7
BILATERALES y OTROS	1	3	3	7
SUBTOTAL ANUAL	2	5	7	14



2º PLAN ESTRATEGICO DE INNOVACIÓN (2ºP.E.I. 2014-2016. INVERSION / FINANCIACION)

1 ^{ER} PLAN ESTRATEGICO DE INNOVACION 2011-2013			2º PLAN ESTRATEGICO DE INNOVACION 2014-2016	
	PRESUPUESTO I+D+I	AYUDAS I+D+i	PRESUPUESTO I+D+I	AYUDAS I+D+i
NACIONALES	14.550.000	10.530.000	20.600.000	17.150.000
INTERNACIONALES	1.500.000	1.100.000	7.000.000	6.475.000
	16.050.000	11.630.000	27.600.000	23.625.000
		72%		86%

INCREMENTO INVERSION I+D+i 2014-2016: **+70%**

INCREMENTO FINANCIACION I+D+i 2014-2016: **+100%**



Y PARA CONSEGUIR ESTOS OBJETIVOS POTENCIAREMOS

1.- Acciones de **DIFUSIÓN Y COMUNICACIÓN** de la PTV

ACCIONES INTERNAS

- Gestión y actualización del Portal web: www.ptvino.com.
- Gestión de Boletines y Notas Informativas periódicas.

ACCIONES EXTERNAS

- Gestión de Notas de Prensa.
 - Gestión de la comunicación de eventos, jornadas y convocatorias Oficiales (Asambleas y Junas Directivas)
 - Acciones de comunicación específicas para fomentar la inscripción de entidades a la Asociación:
-
- Publicación de artículos y reportajes en revistas especializadas del sector vitivinícola.
 - Patrocinio de eventos en el entorno a la I+D+i.
 - Acciones específicas con Medios especializados del Sector.



Y PARA CONSEGUIR ESTOS OBJETIVOS POTENCIAREMOS

2.- Organización y participación en JORNADAS Y EVENTOS INFORMATIVOS Y DIVULGATIVOS

1. EVENTOS PTV PARA EL FOMENTO DE LA INNOVACIÓN:

- Jornadas Informativa sobre la Fiscalidad en I+D+i.
- Jornada sobre el resultado y priorización de la Agenda Estratégica de Innovación del Vino (A.E.I. del vino).
- Jornada sobre el impacto de la Innovación en la Economía Vitivinícola.

2. PARTICIPACIÓN EN OTRAS JORNADAS:

- Co-organización de FORO IBEROEKA en Chile para 2015 (con CDTI)
- Congreso Anual de la Asociación de Enólogos (22-25 Mayo 2014, Jerez))
- Seminario sobre I+D+i en Vitivinicultura. Proyecto WineTech-Plus (16 Mayo, Languedoc, Francia)
- Jornadas con otras Plataformas Tecnológicas, Clúster Afines, entidades del sector vitivinícola, certificadoras, etc...



Y PARA CONSEGUIR ESTOS OBJETIVOS POTENCIAREMOS

3.- ACUERDOS MARCO DE COLABORACION con entidades afines de ámbito nacional e internacional para acciones conjuntas de colaboración en materia de I+D+i

- ✓ Unione Italiana di Vini
- ✓ Vinos de Chile
- ✓ Asociación Bodegas de Argentina
- ✓ Otras Plataformas Tecnológicas



PTV
PLATAFORMA
TECNOLÓGICA
DEL VINO

9.-) RUEGOS Y PREGUNTAS



PTV

PLATAFORMA
TECNOLÓGICA
DEL VINO

GRACIAS POR VUESTRA ATENCIÓN

www.ptvino.com

Secretaria@ptvino.com

Tel. 91.357.07.98



PTV
PLATAFORMA
TECNOLÓGICA
DEL VINO

Martes, 26 Abril 2011

Contacto

Adhesion

Notas de Prensa

Inicio

P.T. Vino

Próximos eventos

Noticias

Subvenciones

PLATAFORMA TECNOLÓGICA DEL VINO DE ESPAÑA



Es un foro de encuentro y reflexión entre los distintos agentes del sector del vino español que aspira a convertirse en una verdadera red de cooperación empresarial capaz de definir una Estrategia común en el campo de la I+D+i, bajo el liderazgo empresarial.

El objetivo final de esta puesta en común es aumentar la competitividad del sector, identificando las principales necesidades y retos tecnológicos a los que se enfrenta, y superándolos mediante iniciativas INNOVADORAS.